ТЕНДЕР КЗ

№ 228 (2323)	22 декабря 2018 г.	Выходит 5 раз в неделю.	Распространяется на всей территории Казахстана.	Издается с 01 июля 2009 г.	www.tendr.kz

"Нысандардың құрылысы бойынша Компания" Корпоративтік қоры, "Стеллаждар" (лоттар бойынша) (бұдан әрі -Тауар) тауарларды сатып алу бойынша ашық тендердің қорытындыларын хабарлайды.

Тауарларды сатып алу бойынша ашық тендердің қорытындыларының хаттамасы - 11.12.2018.ж., №10

Тауарларды, жұмыстар мен қызметтерді сатып алу Ережелерінің 72 - тармағы 1-тармақшасына сәйкес, ашық тендер өткізілмеді деп танылды.

"Корпоративный фонд "Компания по строительству объектов" информирует об итогах открытого тендера по повторным закупкам товаров "Стеллажи" (по лотам) (далее - Товар).

Протокол об итогах открытого тендера по закупкам Товаров от 11.12.2018г., №10.

В соответствии с подпунктом 1) пункта 72 Правил закупок товаров, работ и услуг, открытый тендер признан не состоявшимся.

"ҚазАгро" ұлттық басқарушы холдингі" акционерлік қоғамы (бұдан әрі- "ҚазАгро" холдингі" АҚ), мекен-жайы: Астана қаласы, Бигелдинов көшесі, 12, электрондық мекен-жайы: a.anuarbekov@kazagro.kz "ҚазАгро" холдингі" АҚ (www.kazagro.kz) корпоративтік порталында тендерлік құжаттаманы орналастыру арқылы мүлікті сенімгерлік басқару қызметтерін тарту бойынша тендер өткізетіні туралы хабарлайды

Қызмет көрсету көлемі, орны және мерзімі, толық техникалық ерекшелігі және қызметтерге қойылатын басқа да талаптар тендерлік құжаттамада көрсетілген.

Тендерлік құжаттаманың көшірмесін келесі тәсілдермен алуға болады:

1) қағаз тасымалдағышта мына мекенжай бойынша: Астана қаласы, Бигелдинов көшесі, 12, 4-қабат, каб. № 414, сағат 9.00-ден 18.30-ға дейін (Әлеуетті жабдықтаушының өкілінде тиісті өкілеттіктер болған жағдайда ұсынылады);

2) "ҚазАгро" холдингі" АҚ порталында: www.kazagro.kz.

Тендерлік құжаттама тегін беріледі.

Тендерге қатысуға өтінімдерді әлеуетті жабдықтаушылар "ҚазАгро" холдингі" АҚ-ға 2019 жылғы "04" қаңтар сағат 10.00-ге дейін өтінім беру арқылы ұсынады (www.kazagro.kz) (өтінімдерді ұсынудың соңғы мерзімі).

Тендерге қатысуға өтінімдер салынған конверттерді ашуды "ҚазАгро" холдингі" АҚ 2019 жылғы 04 қаңтар сағат 16:00-де мына мекенжай бойынша жүзеге асырады: Астана қ., Бигелдинов көшесі, 12, 4-ші қабат, каб. № 414

Қосымша ақпарат пен анықтаманы мына телефон арқылы алуға болады8 (7172) 70-56-20 (ішкі 1902,1903).

Акционерное общество "Национальный управляющий холдинг "КазАгро" (далее - АО "Холдинг "КазАгро"), почтовый адрес: г. Астана, ул. Бигельдинова, 12, электронный адрес: a.anuarbekov@kazagro.kz объявляет о проведении тендера по привлечению услуг доверительного управления имуществом посредством размещения на Корпоративном портале АО "Холдинг "КазАгро" (www.kazagro.kz) тендерной документации.

Объем, место и сроки оказания услуг, подробная техническая спецификация и другие требования, предъявляемые к услугам, указаны в тендерной документации.

Копию тендерной документации можно получить следующими способами:

1) на бумажном носителе по адресу: г. Астана, пр.Бигельдинова, 12, 4-й этаж, каб. № 414, с 9.00 по 18.30 часов (предоставляется при наличии у представителя потенциального поставщика соответствующих полномочий);

2) на портале АО "Холдинг "КазАгро": www.kazagro.kz.

Тендерная документация предоставляется бесплатно.

Заявки на участие в тендере представляются потенциальными поставщиками путем подачи заявки в АО "Холдинг "КазАгро" (www.kazagro.kz) до 10.00 часов "04" января 2019 года (окончательный срок предоставления заявок).

Вскрытие конвертов с заявками на участие в тендере осуществляются АО "Холдинг "КазАгро" в 16:00 04 января 2019 года, по адресу: г. Астана, пр.Бигельдинова, 12, 4-й этаж, каб. № 414

Дополнительную информацию и справки можно получить по телефону 8 (7172) 70-56-20 (вн. 1902,1903).

"Ақтөбе облысының табиғи ресурстар және табиғатты пайдалануды реттеу басқармасы" ММ "Ақтөбе орман шаруашылығы" ММ мемлекеттік орман қоры жерін 49 жыл ұзақ мерзімді пайдалануға беру бойынша төмендегідей мақсаттардағы лоттарға сәйкес тендер өткізілетіндігін жариялайды:

№ 1 лот ауданы - 1 га - мәдени-сауықтыру мақсаттары үшін;

№ 2 лот ауданы - 4,9 га - екпе материалдары мен арнайы мақсаттағы плантациялық екпелер өсіру үшін;

№ 3 лот ауданы - 3 га - бау-бақша, басқадай ауыл шаруашылық дақылдарын өсіру үшін;

№4 лот ауданы - 2 га - бау-бақша, басқадай ауыл шаруашылық дақылдарын өсіру үшін;

№5 лот ауданы - 2 га - бау-бақша, басқадай ауыл шаруашылық дақылдарын өсіру үшін;

Лоттың толық сипаттамасы тендерлік құжаттамада келтірілген.

Тендерлік құжаттар пакетін электрондық және қағаз нұсқасында 2019 жылдың -22 қаңтар жергілікті сағат 14-00-ге дейін, келесі мекен-жай бойынша: Ақтөбе қаласы, Әбілқайыр хан даңғылы, 40, кабинет 620 , сағат 9-00-ден 18-00 аралығында алуға болады.

Тендерге қатысу үшін тендерлік өтінімдер конвертке салынып әлеуетті орман пайдаланушылармен "Ақтөбе облысы табиғи ресурстар және табиғатты пайдалануды реттеу басқармасы" ММ-не келесі мекен-жай бойынша беріледі: Әбілқайыр хан даңғылы, 40, 620 кабинет.

Тендерлік өтінімді тапсырудың соңғы мерзімі - 2019 жылдың 22-қаңтар жергілікті сағат 17-00 дейін.

Тендерлік құжаттамалары бар конверттер 2019 жылдың 23-қаңтарында, жергілікті сағат 16-00-де келесі мекен-жайда ашылады: Ақтөбе қаласы, Әбілқайыр хан даңғылы, 40 кабинет 620. Тендерге қатысушылар конкурстық өтінімдерді бар конверттердің ашылу сәтіне қатыса алады.

Тендерлік комиссия келесі мекен-жайда орналасқан: Ақтөбе қаласы, Әбілқайыр хан даңғылы, 40 кабинет 620.

Қосымша ақпарат пен анықтамаларды келесі телефон номерлері арқылы алуға болады: 8(7132) 59-51-32, факс: 8(7132) 55-09-34

ГУ "Управление природных ресурсов и регулирование природарользования Актюбинской области" обьявляет о проведении тендера по представлению земельных участков в долгосрочное пользование сроком на 49 лет на территории государственного лесно фонда ГУ "Актюбинское лесное хозяйсво" на цели и лоты указанные ниже:

№ 1 лот площадь - 1 га - для культурно-оздоровительных целей;

№2 лот площадь - 4,9 га - для выращивания посадочного материала и плантационных насаждений специального назначения;

№3 лот площадь - 3 га - для огородничества, бахчеводства, выращивания иных сельскохозяйственных культур;

№4 лот площадь - 2 га - для огородничества, бахчеводства, выращивания иных сельскохозяйственных культур;

№5 лот площадь - 2 га - для огородничества, бахчеводства, выращивания иных сельскохозяйственных культур.

Полное описание лота приведено в тендерной документации.

Пакет тендерной документации можно получить в срок до 22 января 2019 года 14-00 часов местного времени включительно по адресу: г. Актобе, пр. Абилкайыр хана, 40 кабинет 620 с 9-00 до 18-00 часов местного времени в бумажном или электронном носителях.

Тендерные заявки на участие в тендере, запечатанное в конверте, представляются потенциальными лесопользователями в ГУ "Управление природных ресурсов и регулирование природарользования Актюбинской области" по адресу: г. Актобе,пр. Абилкайыр хана, 40 кабинет 620.

Окончательный срок представления тендерных заявок - до17-00 часов местного времени, 22 января 2019 года.

Конверты с тендерными заявка будут вскрываться в 16-00 часов местного времени 23 января 2019 года по адресу: г. Актобе,пр. Абилкайыр хана, 40 кабинет 620. Участники тендера могут присутсвовать при вскрытии конвертов с тендерными заявками.

Тендерная комиссия находится по адресу: г. Актобе,пр. Абилкайыр хана, 40 кабинет 620.

Дополнительную информацию и справки можно получить по телефону: 8(7132) 59-51-32, факс: 8(7132) 55-09-34

"Ақтөбе облысының табиғи ресурстар және табиғатты пайдалануды реттеу басқармасы" ММ "Ақтөбе орман шаруашылығы" ММ және "Қобда орман шаруашылығы" ММ мемлекеттік орман қоры жерін 49 жыл ұзақ мерзімді пайдалануға беру бойынша ағымдағы жылдың - 06 қыркүйек пен 04 - қазан аралығында өткізілген тендер бойынша төмендегідей лоттарға сәйкес тендер қорытындысын жариялайды:

Тендер жеңімпаздары:

№ 1 лот ауданы - 409 га - мәдени-сауықтыру мақсаттары үшін - "Гайнаш" ШҚ

№ 2 лот ауданы - 41 га - мәдени-сауықтыру мақсаттары үшін - "Бек" ЖК

№ 3 лот ауданы - 5 га - бау-бақша , басқадай ауыл шаруашылық дақылдарын өсіру үшін - "Өрлеу - Н" ЖШС

Қосымша ақпарат пен анықтамаларды келесі телефон номерлері арқылы алуға болады: 8(7132) 59-51-32, факс: 8(7132) 54-09-34

ГУ "Управление природных ресурсов и регулирование природарользования Актюбинской области" обьявляет итоги тендера проведенный с 06 сентября по 04 октября текущего года по представлению земельных участков в долгосрочное пользование сроком на 49 лет на территории государственного лесного фонда ГУ "Актюбинское лесное хозяйство" и ГУ "Хобдинское лесное хозяйство" на цели и лоты указанные ниже:

Победителей тендера:

№ 1 лот площадь - 409 га для культурно-оздоровительных целей - КХ "Гайнаш"

№ 2 лот площадь - 41 га для культурно-оздоровительных целей - ИП "Бек"

№ 3 лот площадь - 5 га для огородничества, бахчеводства, выращивания иных сельскохозяйственных культур - ТОО "Өрлеу-Н"

Дополнительную информацию и справки можно получить по телефону: 8(7132) 59-51-32, факс: 8(7132) 54-09-34

МЕДИЦИНСКИЙ ЦЕНТР Belon medical

ПРИЕМ СПЕЦИАЛИСТОВ:

Стоматолог
ЛОР (детский, взрослый с выездом)
Гинеколог высшей категории
Маммолог высшей категории
Дерматовенеролог высшей категории
Гастроэнтеролог
Эндокринолог
Офтальмолог
Невропатолог
Кардиолог
Терапевт
Педиатр (с выездом)
Уролог
Хирург
Мануалист
УЗИ всех органов
ЭКГ
Дневной стационар
Все виды анализов

г. Астана, ул. Жубанова, 24
тел.: 8(7172) 93 99 15
моб.: 8 702 845 99 05
e-mail: medical@belon.kz,
Сайт: www.belon.kz
ЧАСЫ ПРИЕМА:
Каждый день с 08:00-20:00 ч.
ПО ПРЕДВАРИТЕЛЬНОЙ ЗАПИСИ

ПРАВИЛА ЗАКУПОК ТОВАРОВ, РАБОТ И УСЛУГ АКЦИОНЕРНЫМ ОБЩЕСТВОМ "ФОНД НАЦИОНАЛЬНОГО БЛАГОСОСТОЯНИЯ "САМРУК-ҚАЗЫНА" И ОРГАНИЗАЦИЯМИ ПЯТЬДЕСЯТ И БОЛЕЕ ПРОЦЕНТОВ ГОЛОСУЮЩИХ АКЦИЙ (ДОЛЕЙ УЧАСТИЯ) КОТОРЫХ ПРЯМО ИЛИ КОСВЕННО ПРИНАДЛЕЖАТ АО "САМРУК-ҚАЗЫНА" НА ПРАВЕ СОБСТВЕННОСТИ ИЛИ ДОВЕРИТЕЛЬНОГО УПРАВЛЕНИЯ

ЗАКУПКИ ИЗ ОДНОГО ИСТОЧНИКА

136. Закупки из одного источника осуществляются:

1) на основании решения руководителя исполнительного органа Заказчика или иного уполномоченного им лица;

2) на основании решения коллегиального исполнительного органа/наблюдательного совета (в случае отсутствия коллегиального исполнительного органа/наблюдательного совета органа управления/высшего органа (общее собрание участников) Заказчика;

3) на основании решения уполномоченного органа Заказчика, к компетенции которого, согласно уставу Заказчика, отнесено принятие решения по определению аудиторской организации, осуществляющей аудит Заказчика;

4) путем прямого заключения договора.

137. Закупки из одного источника осуществляются на основании решения руководителя исполнительного органа Заказчика или иного уполномоченного им лица в следующих случаях:

1) если закупки одним из способов, предусмотренных подпунктами 1) - 4), 6) пункта 15 Правил, признаны несостоявшимися.

В случае, если тендер или закупки способом запроса ценовых предложений признаны несостоявшимися в связи с наличием одной не отклоненной заявки на участие в тендере потенциального поставщика или наличием одного не отклоненного ценового предложения потенциального поставщика, Заказчик осуществляет закупку у данного потенциального поставщика.

При этом, договор о закупках должен быть заключен с ним на условиях, предусмотренных его заявкой на участие в тендере, ценовым предложением, и цена заключенного договора с ним не должна превышать его цены, указанной в заявке на участие в тендере, ценовом предложении.

В случае, если тендер или закупки способом запроса ценовых предложений признаны несостоявшимися по иным основаниям, закупки осуществляются у потенциального поставщика, определенного Заказчиком.

2) приобретения товаров, работ, услуг, если общая сумма однородных видов товаров, работ, услуг, предусмотренная планом закупок на соответствующий календарный год, не превышает тысячекратного размера месячного расчётного показателя, установленного законом о республиканском бюджете на соответствующий финансовый год;

3) приобретения товаров, работ, услуг, если имеется необходимость в осуществлении закупок ежедневной и (или) еженедельной потребности (на период с момента объявления и до заключения договора по итогам тендера) по перечню, утвержденному коллегиальным исполнительным органом/наблюдательным советом (в случае отсутствия коллегиального исполнительного органа/наблюдательного совета органом управления/высшим органом (общее собрание участников) Заказчика;

4) приобретения товаров, работ, услуг у организаций двадцать пять и более процентов акций (долей участия) которых прямо или косвенно принадлежат Заказчику, у организаций, которым прямо или косвенно принадлежат двадцать пять и более процентов акций (долей участия) Заказчика, а также у учреждений, учредителями которых выступают Заказчики, по виду/ам деятельности, предусмотренным Уставом организации.

При этом организации и (или) учреждения, за исключением отечественных товаропроизводителей Холдинга, у которых Заказчиком приобретаются товары, выполняются работы, оказываются услуги обязаны самостоятельно выполнить не менее двух третей (2/3) объема по поставке приобретаемых товаров, выполнению работ, оказанию услуг.

5) приобретения товаров, являющихся сырьевым ресурсом для стратегически важных производств, не добывающихся на территории Республики Казахстан и приобретаемых за рубежом, по перечню товаров, утвержденному коллегиальным исполнительным органом/наблюдательным советом (в случае отсутствия коллегиального исполнительного органа/наблюдательного совета органом управления/высшим органом (общее собрание участников) Заказчика;

6) приобретения товаров в целях их последующей переработки по перечню, утвержденному коллегиальным исполнительным органом/наблюдательным советом (в случае отсутствия коллегиального исполнительного органа/наблюдательного совета органом управления/высшим органом (общее собрание участников) Заказчика;

7) приобретения периодических печатных изданий на бумажном и (или) электронном носителях, услуг по размещению информации в зарубежных средствах массовой информации, услуг по предоставлению информации международными информационными организациями, а также услуг по предоставлению информации, размещенной на веб-сайтах, озвученных книг, изданных на различных магнитных носителях, книг, изданных рельефно-точечным шрифтом, тифлосредств для обслуживания инвалидов по зрению, услуг специализированных библиотек;

8) приобретения организациями, осуществляющими государственный оборонный заказ, товаров, работ, услуг для производства продукции, входящей в состав государственного оборонного заказа, определенного Законом Республики Казахстан "О государственном оборонном заказе";

9) приобретения услуг по обязательному медицинскому осмотру работников, занятых на тяжелых работах, работах с вредными (особо вредными) и (или) опасными условиями труда, а также на работах, связанных с повышенной опасностью, машинами и механизмами и услуг по оздоровлению (амбулаторному, стационарному обследованию/лечению) работников, заболевания которых были выявлены в результате обязательного медицинского осмотра;

10) приобретения услуг морского агента, морского брокера;

11) приобретения урана и его соединений, осуществляемое в рамках основной деятельности Заказчика, а также услуг по переработке урана и его соединений;

12) приобретения работ на объектах, предусматривающих соблюдение секретности их месторасположения;

13) приобретения Заказчиком товаров, работ, услуг для исполнения обязательств по договору:

о государственных закупках, заключенному им в качестве поставщика в рамках законодательства о государственных закупках;

о закупках, заключенному им в качестве поставщика в рамках Правил по итогам тендера;

о закупках, заключенному им в качестве поставщика в рамках законодательства о недропользовании по итогам тендера;

14) приобретения работ по проектированию у поставщика, надлежащим образом разработавшего проектную/предпроектную документацию, в том числе работ, вытекающих из необходимости внесения изменений и дополнений в проектную/предпроектную документацию;

15) приобретения товаров для последующей передачи их в лизинг при осуществлении лизинговой деятельности, а также товаров, работ и услуг, непосредственно связанных с приобретением, поставкой и приведением предмета лизинга в рабочее состояние;

16) приобретения услуг эксплуатации подъездных путей;

17) приобретения услуг по аренде спутникового ресурса;

18) приобретения услуг по распространению, трансляции телепрограмм, в том числе, через спутники и наземные сооружения;

19) приобретения услуг по перегонам видео/аудиоматериалов;

20) приобретения услуг по ремонту авиационной техники, морских судов и судового оборудования на специализированных предприятиях;

21) приобретения электроэнергии, в том числе у энергоснабжающей организации, входящей в Холдинг;

22) приобретения товаров, работ и услуг, необходимых для реализации целевых научно-технических программ, утвержденных в установленном законодательством порядке;

23) долгосрочной аренды земельных участков сроком более пяти лет в целях реализации Заказчиком инвестиционных программ, проектов, возмещение ежегодных затрат при изъятии земельных участков у физических или юридических лиц на время действия Контрактов на недропользование, а также приобретение права возмездного землепользования или права частной собственности на земельный участок у его собственника (собственников) или у государства по рыночной или кадастровой (оценочной) стоимости в соответствии с земельным законодательством Республики Казахстан;

24) приобретения товаров, работ и услуг организациями Холдинга - отечественными товаропроизводителями для выполнения заказов организаций, не являющихся организациями Холдинга и нерезидентов, срок выполнения которых составляет не более 60 (шестидесяти) календарных дней;

25) приобретения услуг аренды помещений, зданий, сооружений, а также услуг, связанных с их эксплуатацией, за исключением первоначального приобретения услуг аренды, необходимой для обеспечения уставной деятельности Заказчика;

26) приобретения Национальным морским перевозчиком услуг по фрахтованию морских судов и техническому менеджменту при фрахтовании;

27) приобретения горюче-смазочных материалов за пределами Республики Казахстан в пути следования;

28) приобретения услуг по приему от потребителей оплаты за предоставляемые услуги, в том числе через электронные терминалы;

29) приобретения товаров, работ и услуг, необходимость в которых возникает в период и в связи с проведением капитального ремонта нефтеперерабатывающими предприятиями, в случае обнаружения дополнительной потребности в товарах, работах, услугах, которые отсутствовали в дефектных ведомостях и иных документах технической спецификации в целях обеспечения бесперебойной работы предприятия, в соответствии с графиком, утвержденным государственным уполномоченным органом.

138. Закупки из одного источника осуществляются на основании решения коллегиального исполнительного органа/наблюдательного совета (в случае отсутствия коллегиального исполнительного органа/наблюдательного совета органом управления/высшим органом (общее собрание участников) Заказчика в следующих случаях:

1) если у Заказчика, закупившего товары, работы, услуги у какого-либо поставщика, возникает необходимость произвести у того же поставщика другие закупки в целях унификации, стандартизации или обеспечения совместимости с имеющимися товарами, оборудованием, технологией, работами или услугами;

2) приобретения по долгосрочным договорам товаров у отечественных товаропроизводителей, в том числе отечественных товаропроизводителей Холдинга, предусматривающих организацию серийного производства товаров в Республике Казахстан по техническим условиям Заказчика, если такие товары не производились на территории Республики Казахстан в течение последних трех лет;

3) приобретения товаров, работ, услуг в целях реализации инвестиционных стратегических проектов;

4) приобретения работ или услуг, связанных с внедрением новой технологии, у собственника этой технологии;

5) приобретения консультационных и юридических услуг по вопросам возможного инициирования международных арбитражей и судебных споров в иностранных юрисдикциях, а также по защите и представлению интересов Заказчиков в международных коммерческих арбитражах и иностранных судебных органах;

6) приобретения товаров, работ и услуг в рамках выполнения государственного задания, исполнения поручения Президента Республики Казахстан, Премьер-Министра Республики Казахстан;

7) приобретения телекоммуникационных активов (совокупность/комплекс телекоммуникационного оборудования, сооружений и непосредственно связанных с ними прав, общим назначением которой/которого является оказание услуг связи), осуществляемое в соответствии с внутренним нормативным актом Заказчика, утверждённым его органом управления и направленным на обеспечение эффективности процессов выбора, оценки и приобретения таких активов;

8) приобретения консультационных и юридических услуг по вопросам реструктуризации и (или) реорганизации банков второго уровня более пятидесяти процентов голосующих акций (долей участия) которых прямо или косвенно принадлежат Фонду на праве собственности или доверительного управления.

139. Закупка услуг аудиторской организации по проведению аудита Заказчика осуществляется способом из одного источника на основании решения уполномоченного органа Заказчика, к компетенции которого, согласно уставу Заказчика, отнесено принятие решения по определению аудиторской организации, осуществляющей аудит Заказчика.

140. Закупки, осуществляемые путем прямого заключения договора:

1) приобретения товаров, работ, услуг для локализации и (или) ликвидации последствий чрезвычайных ситуаций и положений, при забастовках, создающих угрозу безопасности на объектах Холдинга, для охраны жизни и здоровья работников, для ликвидации аварий и инцидентов на электроэнергетических объектах, коммуникационных системах жизнеобеспечения, объектах железнодорожного, воздушного, автомобильного, морского транспорта, связи, очистных сооружениях, нефтетрубопроводах, газопроводах и иных опасных производственных объектах, а также при возникновении поломок, выхода из строя коммуникаций, механизмов, агрегатов, запасных частей и материалов в пути следования, требующих незамедлительного восстановления;

2) приобретения товаров, работ, услуг, являющихся объектами интеллектуальной собственности, у лица, обладающего исключительными правами в отношении приобретаемых товаров, работ, услуг;

3) приобретения материалов выставок, семинаров, конференций, совещаний, форумов, симпозиумов, тренингов, стажировок, мастер-классов, курсов повышения квалификации, на сдачу экзаменов, а также оплаты за участие в указанных мероприятиях и приобретение товаров, работ, услуг для организации участия в указанных мероприятиях;

4) приобретения ценных бумаг при осуществлении казначейских операций, связанных с размещением временно свободных денег;

5) приобретения товаров, работ, услуг по ценам, тарифам, сборам и платежам, установленным законодательством Республики Казахстан или законодательством других стран либо у лица, определенного законодательством Республики Казахстан;

6) приобретения товаров, работ, услуг у субъекта государственной монополии по основному предмету его деятельности, у субъекта естественной монополии по регулируемым услугам в соответствии с законодательством о естественных монополиях, а также у лица, занимающего доминирующее (монопольное) положение на определенном рынке закупаемых товаров, работ, услуг, доля которого на таком рынке свыше 35 (тридцати пяти) процентов;

7) приобретения природного газа, воды, услуг водоснабжения и тепловой энергии через присоединенную сеть, а также услуг отвода стоков (канализации);

8) приобретения имущества (активов), реализуемого на торгах (аукционах), тендерах:

судебными исполнителями в соответствии с законодательством Республики Казахстан об исполнительном производстве;

проводимых в соответствии с законодательством Республики Казахстан о банкротстве;

проводимых в соответствии с земельным законодательством Республики Казахстан;

проводимых в соответствии с законодательством о естественных монополиях;

при приватизации государственного имущества;

9) приобретения лекарственных средств в случае возникновения угрозы жизни пациента;

10) приобретения услуг по подготовке, переподготовке и повышению квалификации работников;

11) приобретения услуг рейтинговых агентств, финансовых услуг;

12) приобретения услуг по оформлению и продаже железнодорожных проездных документов (билетов);

13) приобретения консультационных услуг по размещению на фондовом рынке акций организаций, входящих в Холдинг;

14) приобретения услуг по организации и проведению мероприятий посвященных празднованию государственных, национальных и профессиональных праздников в соответствии с законодательством Республики Казахстан для нужд структурных подразделений Заказчика, дислоцированных за пределами городов Астана, Алматы и областных центров;

15) приобретения услуг связи.

141. Совместные предприятия с иностранным участием, в которых решения принимаются при единогласном одобрении обоих участников и в контрактах Республики Казахстан с которыми отражены условия по стабильности законодательства, а также организация, акции которой переданы в доверительное управление юридическим лицам, единственным участником которых является общественное объединение, разрабатывают и после согласования с уполномоченным органом по вопросам закупок в лице дочерней организации, определенной Правлением Фонда, утверждают органом управления или наблюдательным советом правила осуществления закупок товаров, работ, услуг на основании Правил.

ПРАВИЛА ЗАКУПОК ТОВАРОВ, РАБОТ И УСЛУГ АКЦИОНЕРНЫМ ОБЩЕСТВОМ "ФОНД НАЦИОНАЛЬНОГО БЛАГОСОСТОЯНИЯ "САМРУК-ҚАЗЫНА" И ОРГАНИЗАЦИЯМИ ПЯТЬДЕСЯТ И БОЛЕЕ ПРОЦЕНТОВ ГОЛОСУЮЩИХ АКЦИЙ (ДОЛЕЙ УЧАСТИЯ) КОТОРЫХ ПРЯМО ИЛИ КОСВЕННО ПРИНАДЛЕЖАТ АО "САМРУК-ҚАЗЫНА" НА ПРАВЕ СОБСТВЕННОСТИ ИЛИ ДОВЕРИТЕЛЬНОГО УПРАВЛЕНИЯ

ЗАКУПКИ СПОСОБОМ ПРОВЕДЕНИЯ ДВУХЭТАПНОГО ТЕНДЕРА

93. Тендеры могут проводиться с использованием двухэтапных процедур в следующих взаимосвязанных случаях:

1) сложно сформулировать технические характеристики и спецификации закупаемых товаров, работ, услуг;

2) имеется необходимость ознакомиться с возможными путями удовлетворения потребностей и выбрать наилучший из них.

94. Процедура закупок способом двухэтапного тендера предусматривает проведение следующих последовательных мероприятий:

1) на первом этапе осуществляются следующие мероприятия:

принятие решения Заказчиком о проведении закупок товаров, работ, услуг способом двухэтапного тендера, утверждении состава тендерной комиссии, экспертной комиссии (эксперта), назначении секретаря тендерной комиссии, утверждении тендерной документации;

публикация объявления о проведении закупок способом двухэтапного открытого тендера, либо направление приглашений потенциальным поставщикам в случае проведения закрытого двухэтапного тендера;

предоставление потенциальным поставщикам тендерной документации;

приём и регистрация секретарём тендерной комиссии заявок потенциальных поставщиков на участие в первом этапе двухэтапного тендера. Заявки на участие в первом этапе двухэтапного тендера представляются без ценовых предложений;

заседание тендерной комиссии по вскрытию конвертов с заявками потенциальных поставщиков на участие в первом этапе двухэтапного тендера, оформление протокола вскрытия конвертов с заявками потенциальных поставщиков;

рассмотрение тендерной комиссией заявок потенциальных поставщиков на участие в первом этапе двухэтапного тендера, проведение тендерной комиссией отбора потенциальных поставщиков на основе предложенных технических характеристик и спецификаций закупаемых товаров, работ, услуг, путей удовлетворения потребностей Заказчика, формирование перечня участников второго этапа тендера, оформление протокола об итогах первого этапа двухэтапного тендера, информирование потенциальных поставщиков, принявших участие в первом этапе, о его результатах;

2) на втором этапе осуществляются следующие мероприятия:

при необходимости, внесение изменений в тендерную документацию, включая уточнение технической спецификации (технического задания);

направление участникам второго этапа тендера уточнённой тендерной документации и (или) технической спецификации (технического задания) и приглашения подать ценовые предложения и в случае необходимости, уточненные технические спецификации;

рассмотрение тендерной комиссией ценовых предложений и дополнительных ценовых предложений на понижение цены (в случае их наличия) и уточненных технических спецификаций (в случае их наличия) участников второго этапа тендера, подведение итогов тендера, оформление протокола об итогах тендера;

информирование участников второго этапа тендера о его итогах, публикация протокола об итогах открытого двухэтапного тендера (в случае проведения закрытого тендера публикация не производится);

заключение с победителем тендера договора о закупках.

95. Срок начала проведения второго этапа двухэтапного тендера не должен превышать 60 (шестьдесят) календарных дней с даты подведения итогов первого этапа двухэтапного тендера.

96. Если иное не предусмотрено Правилами, при проведении двухэтапного тендера используются применимые процедуры открытого тендера.

Belon life

- фитнес • hotel -

Хочешь быть стройной и привлекательной?
Хочешь быть подтянутым и сильным?
Новый фитнес-клуб «Belon Life» поможет в этом.

Инвестируйте в свое здоровье! Это самые надежные инвестиции!

Тренажеры на все группы мышц, два бассейна с джакузи и гидромассажем, четыре вида саун, десятки групповых самых современных программ - все это по очень доступным ценам! Первым записавшимся - скидки!

Астана, пр-т Абылай-хана, 24/1, тел: +7 (7172) 56 20 20
e-mail: life@belon.kz, www.belon.kz

Новый отель в столице!

Левобережье, 200 шагов от Дома министерств,
рядом с аллеей поющих фонтанов на Водно-зеленом бульваре!

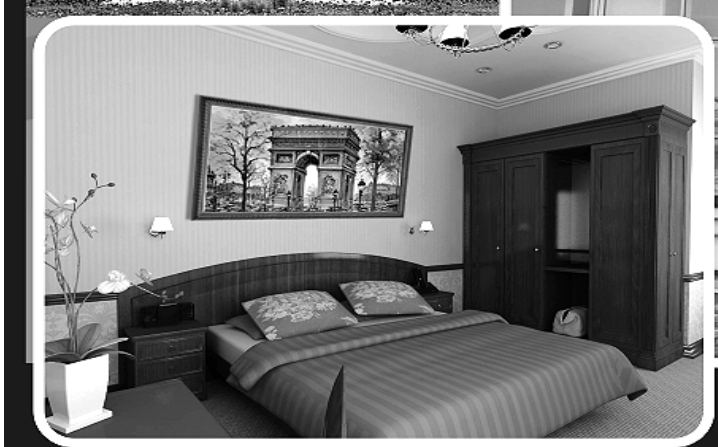

Belon lux

г.Астана, ул. Достык, 13, тел.: (7172) 795 444
e-mail: info@belon.kz, www.belon.kz

Собственник: ТОО «Издательство БМ» Свидетельство о постановке на учет средства массовой информации № 10693-Г от 26 февраля 2010 года.	Выдано Министерством культуры и информации Республики Казахстан. Адрес редакции: Республика Казахстан, 010000, г. Астана, мкр. Самал 9, офис 1	Тел./ф: 8 (7172) 43 91 07. E-mail: info@tendr.kz www.tendr.kz	Ответственность за содержание рекламы и объявлений несет рекламодатель. Перевод с государственного языка на русский и наоборот осуществляет рекламодатель.	Главный редактор **Динара Кебиспаева** Газета печатается в типографии ТОО «Издательство БМ», г. Астана, ул. Жубанова, 24/1. 8(7172) 93-98-25 Заказ № 228 ТК

Выходит 5 раз в неделю (вторник, среда, четверг, пятница, суббота). Общий тираж 20000 экз.