ТЕНДЕР КЗ

№ 7 (2702)	28 января 2021 г.	Выходит 5 раз в неделю.	Распространяется на всей территории Казахстана.	Издается с 01 июля 2009 г.	www.tendr.kz

ТОО "ПК БИЛДИНГСТРОЙ", БИН 111140018080 уведомляет о ликвидации. Претензии принимаются в течение 2-х месяцев. **Телефон для справок: +7-701-446-35-70.**

ТОО "Международная миграционная юридическая компания "A-TEN", БИН 170540030398 уведомляет о ликвидации. Претензии принимаются в течение 2-х месяцев. **Телефон для справок: +7-701-446-35-70.**

ТОО "Қазақ ұлттық - этнографиялық балалар Академиясы "Ай Тұмар", БИН 110340009482 уведомляет о ликвидации. Претензии принимаются в течение 2-х месяцев. **Телефон для справок: +7-701-446-35-70.**

ТОО "Армад Секьюрити", БИН 100940017740 уведомляет о ликвидации. Претензии принимаются в течение 2-х месяцев. **Телефон для справок: +7-701-446-35-70.**

ТОО "Майнкомпани", БИН 151040022141 уведомляет о ликвидации. Претензии принимаются в течение 2-х месяцев. **Телефон для справок: +7-701-446-35-70.**

ТОО "Восток finance", БИН 120240005408 уведомляет о ликвидации. Претензии принимаются в течение 2-х месяцев. **Телефон для справок: +7-701-446-35-70.**

"ЛУКОЙЛ Лубрикантс Орта Азия" ЖШС (Алматы облысы, Байсерке ауылы, Өнеркәсіптік аймақ аумағы, 1632-ғимарат) "Майлау материалдарын шығаратын зауыттың қуаттылығы жылына 100 мың тонна жұмысшыларына асхана тамақтандыру қызметін ұсыну" ашық екі кезеңдік тендер жариялайды (тендер нөмірі Т145).

Тендерге қатысу өтінімі қабылданатын соңғы күн - 03.02.2021.

Тендер ұсынысы қабылданатын соңғы күн - 16.02.2021, 10:00 дейін.

Үміткерлер тендерге қатысу өтінімін, сондай-ақ аса толық ақпаратты: DzholdasovaKB@lukoil.com бойынша ала алады.

ТОО "ЛУКОЙЛ Лубрикантс Центральная Азия" (Алматинская область, село Байсерке, территория Промзона, здание 1632) объявляет открытый двухэтапный тендер "Оказание услуг по организации питания работников в столовой Завода по производству смазочных материалов мощностью 100 тыс.т/год" (номер тендера Т145).

Окончательный срок подачи заявки на участие в тендере - 03.02.2021 г.

Окончательный срок подачи тендерного предложения - 16.02.2021 г. до 10:00.

Заявку на участие в тендере, а также более подробную информацию претенденты могут получить по адресу: DzholdasovaKB@lukoil.com.

Ұйымдарда сыбайлас жемқорлыққа қарсы іс-қимыл және ескерту

Сыбайлас жемқорлық - жауапты мемлекеттік лауазымды атқаратын адамдардың, мемлекеттік функцияларды орындауға уәкілеттік берілген адамдардың, мемлекеттік функцияларды орындауға уәкілеттік берілген адамдарға теңестірілген адамдардың, лауазымды адамдардың өздерінің лауазымдық (қызметтік) өкілеттіктерін және соған байланысты мүмкіндіктерін жеке өзі немесе делдалдар арқылы жеке өзіне не үшінші тұлғаларға мүліктік (мүліктік емес) игіліктер мен артықшылықтар алу немесе табу мақсатында заңсыз пайдалануы, сол сияқты игіліктер мен артықшылықтарды беру арқылы осы адамдарды параға сатып алу.

Қазақстан Республикасының сыбайлас жемқорлыққа қарсы іс-қимыл туралы заңнамасы Қазақстан Республикасының Конституциясына негізделеді және осы Заң мен Қазақстан Республикасының өзге де нормативтік құқықтық актілерінен тұрады.

Егер Қазақстан Республикасы ратификациялаған халықаралық шартта осы Заңда қамтылғаннан өзге де қағидалар белгіленген болса, онда халықаралық шарттың қағидалары қолданылады.

Сыбайлас жемқорлыққа қарсы іс-қимылдың мақсаты қоғамда сыбайлас жемқорлықты жою болып табылады.

Сыбайлас жемқорлыққа қарсы іс-қимыл мақсатына келесі міндеттерді шешу арқылы қол жеткіземіз: қоғамда сыбайлас жемқорлыққа төзбестік ахуалын қалыптастыру; сыбайлас жемқорлық құқық бұзушылықтар жасауға ықпал ететін жағдайлар мен себептерді анықтау және олардың салдарларын жою; сыбайлас жемқорлыққа қарсы іс-қимыл субъектілерінің өзара іс-қимылын нығайту; сыбайлас жемқорлыққа қарсы іс-қимыл жөніндегі халықаралық ынтымақтастықты дамыту; сыбайлас жемқорлық құқық бұзушылықтарды анықтау, жолын кесу, ашу және тергеп-тексеру міндеттерін шешу;

Алматы ауданы бойынша Мемлекеттік кірістер басқармасы
Жанама салықтарды әкімшілендіру бөлімі

Предупреждение и противодействие коррупции в организации

Коррупция - незаконное использование лицами, занимающими ответственную государственную должность, лицами, уполномоченными на выполнение государственных функций, лицами, приравненными к лицам, уполномоченным на выполнение государственных функций, должностными лицами своих должностных (служебных) полномочий и связанных с ними возможностей в целях получения или извлечения лично или через посредников имущественных (неимущественных) благ и преимуществ для себя либо третьих лиц, а равно подкуп данных лиц путем предоставления благ и преимуществ;

Законодательство Республики Казахстан о противодействии коррупции основывается на Конституции Республики Казахстан и состоит из настоящего Закона и иных нормативных правовых актов Республики Казахстан.

Если международным договором, ратифицированным Республикой Казахстан, установлены иные правила, чем те, которые содержатся в настоящем Законе, то применяются правила международного договора.

Целью противодействия коррупции является устранение коррупции в обществе.

Достижение цели противодействия коррупции реализуется посредством решения следующих задач: формирования в обществе атмосферы нетерпимости к коррупции; выявления условий и причин, способствующих совершению коррупционных правонарушений, и устранения их последствий; укрепления взаимодействия субъектов противодействия коррупции; развития международного сотрудничества по противодействию коррупции; выявления, пресечения, раскрытия и расследования коррупционных правонарушений.

Управление Государственных Доходов по Алматинскому району г. Нур-Султан
Отдел администрирования косвенных налогов

МЕДИЦИНСКИЙ ЦЕНТР
Belon medical

ПРИЕМ СПЕЦИАЛИСТОВ:

Стоматолог
ЛОР (детский, взрослый с выездом)
Гинеколог высшей категории
Маммолог высшей категории
Дерматовенеролог высшей категории
Гастроэнтеролог
Эндокринолог
Офтальмолог
Невропатолог
Кардиолог
Терапевт
Педиатр (с выездом)
Уролог
Хирург
Мануалист
УЗИ всех органов
ЭКГ
Дневной стационар
Все виды анализов

г. Астана, ул. Жубанова, 24
тел.: 8(7172) 93 99 15
моб.: 8 702 845 99 05
e-mail: medical@belon.kz,
Сайт: www.belon.kz
ЧАСЫ ПРИЕМА:
Каждый день с 08:00-20:00 ч.
ПО ПРЕДВАРИТЕЛЬНОЙ ЗАПИСИ

ПРАВИЛА ЗАКУПОК ТОВАРОВ, РАБОТ И УСЛУГ АКЦИОНЕРНЫМ ОБЩЕСТВОМ "ФОНД НАЦИОНАЛЬНОГО БЛАГОСОСТОЯНИЯ "САМРУК-ҚАЗЫНА" И ОРГАНИЗАЦИЯМИ ПЯТЬДЕСЯТ И БОЛЕЕ ПРОЦЕНТОВ ГОЛОСУЮЩИХ АКЦИЙ (ДОЛЕЙ УЧАСТИЯ) КОТОРЫХ ПРЯМО ИЛИ КОСВЕННО ПРИНАДЛЕЖАТ АО "САМРУК-ҚАЗЫНА" НА ПРАВЕ СОБСТВЕННОСТИ ИЛИ ДОВЕРИТЕЛЬНОГО УПРАВЛЕНИЯ

ЗАКУПКИ ИЗ ОДНОГО ИСТОЧНИКА

136. Закупки из одного источника осуществляются:

1) на основании решения руководителя исполнительного органа Заказчика или иного уполномоченного им лица;

2) на основании решения коллегиального исполнительного органа/наблюдательного совета (в случае отсутствия коллегиального исполнительного органа/наблюдательного совета органа управления/высшего органа (общее собрание участников) Заказчика;

3) на основании решения уполномоченного органа Заказчика, к компетенции которого, согласно уставу Заказчика, отнесено принятие решения по определению аудиторской организации, осуществляющей аудит Заказчика;

4) путем прямого заключения договора.

137. Закупки из одного источника осуществляются на основании решения руководителя исполнительного органа Заказчика или иного уполномоченного им лица в следующих случаях:

1) если закупки одним из способов, предусмотренных подпунктами 1) - 4), 6) пункта 15 Правил, признаны несостоявшимися.

В случае, если тендер или закупки способом запроса ценовых предложений признаны несостоявшимися в связи с наличием одной не отклоненной заявки на участие в тендере потенциального поставщика или наличием одного не отклоненного ценового предложения потенциального поставщика, Заказчик осуществляет закупку у данного потенциального поставщика.

При этом, договор о закупках должен быть заключен с ним на условиях, предусмотренных его заявкой на участие в тендере, ценовым предложением, и цена заключенного договора с ним не должна превышать его цены, указанной в заявке на участие в тендере, ценовом предложении.

В случае, если тендер или закупки способом запроса ценовых предложений признаны несостоявшимися по иным основаниям, закупки осуществляются у потенциального поставщика, определенного Заказчиком.

2) приобретения товаров, работ, услуг, если общая сумма однородных видов товаров, работ, услуг, предусмотренная планом закупок на соответствующий календарный год, не превышает тысячекратного размера месячного расчётного показателя, установленного законом о республиканском бюджете на соответствующий финансовый год;

3) приобретения товаров, работ, услуг, если имеется необходимость в осуществлении закупок ежедневной и (или) еженедельной потребности (на период с момента объявления и до заключения договора по итогам тендера) по перечню, утвержденному коллегиальным исполнительным органом/наблюдательным советом (в случае отсутствия коллегиального исполнительного органа/наблюдательного совета органом управления/высшим органом (общее собрание участников) Заказчика;

4) приобретения товаров, работ, услуг у организаций двадцать пять и более процентов акций (долей участия) которых прямо или косвенно принадлежат Заказчику, у организаций, которым прямо или косвенно принадлежат двадцать пять и более процентов акций (долей участия) Заказчика, а также у учреждений, учредителями которых выступают Заказчики, по виду/ам деятельности, предусмотренным Уставом организации.

При этом организации и (или) учреждения, за исключением отечественных товаропроизводителей Холдинга, у которых Заказчиком приобретаются товары, выполняются работы, оказываются услуги обязаны самостоятельно выполнить не менее двух третей (2/3) объема по поставке приобретаемых товаров, выполнению работ, оказанию услуг.

5) приобретения товаров, являющихся сырьевым ресурсом для стратегически важных производств, не добывающихся на территории Республики Казахстан и приобретаемых за рубежом, по перечню товаров, утвержденному коллегиальным исполнительным органом/наблюдательным советом (в случае отсутствия коллегиального исполнительного органа/наблюдательного совета органом управления/высшим органом (общее собрание участников) Заказчика;

6) приобретения товаров в целях их последующей переработки по перечню, утвержденному коллегиальным исполнительным органом/наблюдательным советом (в случае отсутствия коллегиального исполнительного органа/наблюдательного совета органом управления/высшим органом (общее собрание участников) Заказчика;

7) приобретения периодических печатных изданий на бумажном и (или) электронном носителях, услуг по размещению информации в зарубежных средствах массовой информации, услуг по предоставлению информации международными информационными организациями, а также услуг по предоставлению информации, размещенной на веб-сайтах, озвученных книг, изданных на различных магнитных носителях, книг, изданных рельефно-точечным шрифтом, тифлосредств для обслуживания инвалидов по зрению, услуг специализированных библиотек;

8) приобретения организациями, осуществляющими государственный оборонный заказ, товаров, работ, услуг для производства продукции, входящей в состав государственного оборонного заказа, определенного Законом Республики Казахстан "О государственном оборонном заказе";

9) приобретения услуг по обязательному медицинскому осмотру работников, занятых на тяжелых работах, работах с вредными (особо вредными) и (или) опасными условиями труда, а также на работах, связанных с повышенной опасностью, машинами и механизмами и услуг по оздоровлению (амбулаторному, стационарному обследованию/лечению) работников, заболевания которых были выявлены в результате обязательного медицинского осмотра;

10) приобретения услуг морского агента, морского брокера;

11) приобретения урана и его соединений, осуществляемое в рамках основной деятельности Заказчика, а также услуг по переработке урана и его соединений;

12) приобретения работ на объектах, предусматривающих соблюдение секретности их месторасположения;

13) приобретения Заказчиком товаров, работ, услуг для исполнения обязательств по договору:

о государственных закупках, заключенному им в качестве поставщика в рамках законодательства о государственных закупках;

о закупках, заключенному им в качестве поставщика в рамках Правил по итогам тендера;

о закупках, заключенному им в качестве поставщика в рамках законодательства о недропользовании по итогам тендера;

14) приобретения работ по проектированию у поставщика, надлежащим образом разработавшего проектную/предпроектную документацию, в том числе работ, вытекающих из необходимости внесения изменений и дополнений в проектную/предпроектную документацию;

15) приобретения товаров для последующей передачи их в лизинг при осуществлении лизинговой деятельности, а также товаров, работ и услуг, непосредственно связанных с приобретением, поставкой и приведением предмета лизинга в рабочее состояние;

16) приобретения услуг эксплуатации подъездных путей;

17) приобретения услуг по аренде спутникового ресурса;

18) приобретения услуг по распространению, трансляции телепрограмм, в том числе, через спутники и наземные сооружения;

19) приобретения услуг по перегонам видео/аудиоматериалов;

20) приобретения услуг по ремонту авиационной техники, морских судов и судового оборудования на специализированных предприятиях;

21) приобретения электроэнергии, в том числе у энергоснабжающей организации, входящей в Холдинг;

22) приобретения товаров, работ и услуг, необходимых для реализации целевых научно-технических программ, утвержденных в установленном законодательством порядке;

23) долгосрочной аренды земельных участков сроком более пяти лет в целях реализации Заказчиком инвестиционных программ, проектов, возмещение ежегодных затрат при изъятии земельных участков у физических или юридических лиц на время действия Контрактов на недропользование, а также приобретение права возмездного землепользования или права частной собственности на земельный участок у его собственника (собственников) или у государства по рыночной или кадастровой (оценочной) стоимости в соответствии с земельным законодательством Республики Казахстан;

24) приобретения товаров, работ и услуг организациями Холдинга - отечественными товаропроизводителями для выполнения заказов организаций, не являющихся организациями Холдинга и нерезидентов, срок выполнения которых составляет не более 60 (шестидесяти) календарных дней;

25) приобретения услуг аренды помещений, зданий, сооружений, а также услуг, связанных с их эксплуатацией, за исключением первоначального приобретения услуг аренды, необходимой для обеспечения уставной деятельности Заказчика;

26) приобретения Национальным морским перевозчиком услуг по фрахтованию морских судов и техническому менеджменту при фрахтовании;

27) приобретения горюче-смазочных материалов за пределами Республики Казахстан в пути следования;

28) приобретения услуг по приему от потребителей оплаты за предоставляемые услуги, в том числе через электронные терминалы;

29) приобретения товаров, работ и услуг, необходимость в которых возникает в период и в связи с проведением капитального ремонта нефтеперерабатывающими предприятиями, в случае обнаружения дополнительной потребности в товарах, работах, услугах, которые отсутствовали в дефектных ведомостях и иных документах технической спецификации в целях обеспечения бесперебойной работы предприятия, в соответствии с графиком, утвержденным государственным уполномоченным органом.

138. Закупки из одного источника осуществляются на основании решения коллегиального исполнительного органа/наблюдательного совета (в случае отсутствия коллегиального исполнительного органа/наблюдательного совета органом управления/высшим органом (общее собрание участников) Заказчика в следующих случаях:

1) если у Заказчика, закупившего товары, работы, услуги у какого-либо поставщика, возникает необходимость произвести у того же поставщика другие закупки в целях унификации, стандартизации или обеспечения совместимости с имеющимися товарами, оборудованием, технологией, работами или услугами;

2) приобретения по долгосрочным договорам товаров у отечественных товаропроизводителей, в том числе отечественных товаропроизводителей Холдинга, предусматривающих организацию серийного производства товаров в Республике Казахстан по техническим условиям Заказчика, если такие товары не производились на территории Республики Казахстан в течение последних трех лет;

3) приобретения товаров, работ, услуг в целях реализации инвестиционных стратегических проектов;

4) приобретения работ или услуг, связанных с внедрением новой технологии, у собственника этой технологии;

5) приобретения консультационных и юридических услуг по вопросам возможного инициирования международных арбитражей и судебных споров в иностранных юрисдикциях, а также по защите и представлению интересов Заказчиков в международных коммерческих арбитражах и иностранных судебных органах;

Belon Home

Квартиры гостиничного типа в аренду во всех районах города Нур-Султан

«Упакованные». Оплата ежемесячно. Тел: 8 701 186 4003

Офисы в аренду

Во всех районах города Нур-Султан

От 10 до 300 кв.м. От 3000 тенге/кв.м Тел. 8-778-188-15-61.

ОФСЕТНАЯ ПЕЧАТЬ:

ГАЗЕТЫ
ЖУРНАЛЫ
КНИГИ
РЕКЛАМНЫЕ БУКЛЕТЫ
ФЛАЕРЫ
ВИЗИТКИ

ПОЛИГРАФИЯ
Imprime

ЦИФРОВАЯ ПЕЧАТЬ:

ИМИДЖЕВАЯ ПРОДУКЦИЯ
ПАПКИ
КАЛЕНДАРИ
МЕНЮ
ПРАЙСЫ
КАТАЛОГИ

г. Нур-Султан, ул. Жубанова 24/1
Imprime.ast@gmail.com

+7 7172 93 35 04, +7 702 562 40 43
+7 778 630 91 77

Belon life

- фитнес • hotel -

Хочешь быть стройной и привлекательной?
Хочешь быть подтянутым и сильным?
Новый фитнес-клуб «Belon Life» поможет в этом.

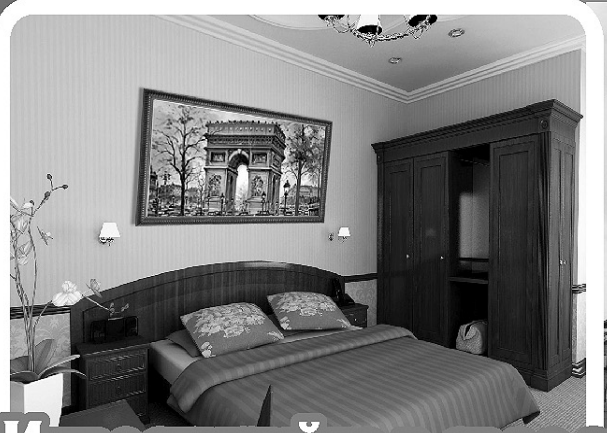

Инвестируйте в свое здоровье! Это самые надежные инвестиции!

Тренажеры на все группы мышц, два бассейна с джакузи и гидромассажем, четыре вида саун, десятки групповых самых современных программ - все это по очень доступным ценам! Первым записавшимся - скидки!

Астана, пр-т Абылай-хана, 24/1, тел: +7 (7172) 56 20 20
e-mail: life@belon.kz, www.belon.kz

МЕДИЦИНСКИЙ ЦЕНТР

Belon medical

- ПРОКТОЛОГ
- ДЕРМАТОВЕНЕРОЛОГ
- ГИНЕКОЛОГ
- УРОЛОГ
- ТЕРАПЕВТ
- УЗИ ВСЕХ ОРГАНОВ
- МЕДИЦИНСКИЕ АНАЛИЗЫ
- УЗИ ИССЛЕДОВАНИЯ
- КОНСУЛЬТАЦИИ
- СТОМАТОЛОГИЯ

Наш адрес:
010000, Республика Казахстан, г. Нур-Султан, ул.Жубанова,24
Тел/факс: +7 (7172) 93-39-46, e-mail: medical@belon.kz ,
www.belon.kz

Собственник: ТОО «Издательство БМ» Свидетельство о постановке на учет средства массовой информации № 10693-Г от 26 февраля 2010 года.	Выдано Министерством культуры и информации Республики Казахстан. Адрес редакции: Республика Казахстан, 010000, г. Нур-Султан, мкр. Самал 9, офис 1	Тел./ф: 8 (7172) 43 91 07. E-mail: info@tendr.kz www.tendr.kz	Ответственность за содержание рекламы и объявлений несет рекламодатель. Перевод с государственного языка на русский и наоборот осуществляет рекламодатель.	Главный редактор **Динара Кебиспаева** Газета печатается в типографии ТОО «Издательство БМ», г. Нур-Султан, ул. Жубанова, 24/1. 8(7172) 93-98-25 Заказ № 7 ТК

Выходит 5 раз в неделю (вторник, среда, четверг, пятница, суббота). Общий тираж 20000 экз.