ТЕНДЕР КЗ

№ 62 (2879)	04 августа 2022 г.	Выходит 5 раз в неделю.	Распространяется на всей территории Казахстана.	Издается с 01 июля 2009 г.	www.tendr.kz

"ҮМЗ" АҚ жылжымалы мүлікті (қолданыста болған автотехника) ағылшын әдісімен сату бойынша сауда-саттық ұйымдастырады.

Сауда-саттық **24.08.2022ж. сағат 14-00-де Абай даңғылы, 499 корпус, техникалық оқыту кабинеті** мекенжайы бойынша санитарлық нормаларды қадағалай отырып өткізіледі.

Сауда-саттыққа қатысушылар келесі мекенжайда: **Абай даңғылы, 499 корпус, 104/3 кабинет, сағат 08.00 бастап 16.00 аралығында** тіркеледі. **Түскі ас 12.00 бастап 13.00 дейін** (ғимаратта "Қазпочта" АҚ бөлімшесі, "Қазақстан Халық Банкі" АҚ филиалы орналасқан).

Сауда-саттыққа қатысу өтінімдері **18.08.2022ж. сағат 16-00-ге** дейін қабылданады.

Толық ақпарат "ҮМЗ" АҚ сайтындағы **www.ulba.kz - Қоғам туралы - Хабарламалар тақтасы - Сауда-саттық** бөлімінде орналастырылған.

Анықтама телефондары: **8(7232) 29-83-38, 29-86-94.**

АО "УМЗ" организует торги по английскому методу по реализации движимого имущества (автотехника б/у).

Торги состоятся **24.08.2022 г. в 14-00 ч.** по адресу: **пр. Абая, 102, корпус 499, кабинет технической учёбы** с соблюдением требований санитарных норм.

Регистрация участников торгов проводится по адресу: **пр. Абая,102, корпус 499, каб. 104/3 с 08-00 ч. до 16-00 ч. Обед с 12.00-13.00ч.** (в здании находится отделение АО "Казпочта", филиал АО "Народный банк Казахстана").

Заявки на участие в торгах принимаются в срок **до 16-00 ч. 18.08.2022г.**

Подробная информация указана на сайте АО "УМЗ" -

www.ulba.kz - Об обществе - Доска объявлений - Торги.

Справки по телефону: **8(7232) 29-83-38, 29-86-94.**

Порядок осуществления закупок акционерным обществом "Фонд национального благосостояния "Самрук-Қазына" и юридическими лицами, пятьдесят и более процентов голосующих акций (долей участия) которых прямо или косвенно принадлежат АО "Самрук-Қазына" на праве собственности или доверительного управления

Глава 3. ПРОЦЕССЫ ОСУЩЕСТВЛЕНИЯ ЗАКУПОК

Статья 13. Порядок проведения закупок способом тендера

1. Процедура закупок способом тендера предусматривает проведение следующих последовательных мероприятий:
1) формирование тендерной документации;
2) определение состава тендерной комиссии, при необходимости экспертной комиссии (эксперта) и назначение секретаря тендерной комиссии.
3) предварительное обсуждение проекта тендерной документации (двухэтапного тендера и повторного тендера, проводимого без внесения изменений в тендерную документацию);
4) утверждение тендерной документации и публикация объявления о закупках способом тендера;
5) вскрытие тендерных заявок;
6) рассмотрение тендерных заявок, включая предварительное рассмотрение тендерных заявок (в случае выявления несоответствий);
7) проведение торгов (в случае проведения тендера с применением торгов на понижение);
8) утверждение итогов тендера.
2. Осуществление закупок двухэтапным тендером допускается при наличии следующих взаимосвязанных условий:
1) сложно сформулировать технические характеристики и спецификации закупаемых товаров, работ, услуг;
2) имеется необходимость ознакомиться с возможными путями удовлетворения потребностей и выбрать наилучший из них.
3. Двухэтапный тендер предусматривает проведение следующих последовательных мероприятий:
1) на первом этапе осуществляются следующие мероприятия:
- публикация объявления о проведении закупок способом двухэтапного тендера;
- вскрытие тендерных заявок первого этапа. Заявки на участие в первом этапе двухэтапного тендера представляются без ценовых предложений;
- рассмотрение тендерных заявок первого этапа;
- утверждение и публикация протокола итогов первого этапа закупок способом двухэтапного тендера.
2) на втором этапе осуществляются следующие мероприятия:
- при необходимости, внесение изменений и/или дополнений в тендерную документацию, включая техническую спецификацию (технического задания);
- направление участникам второго этапа тендера уточненной тендерной документации и (или) технической спецификации (технического задания) и приглашения подать ценовые предложения и в случае необходимости, уточненные технические спецификации;
- рассмотрение ценовых предложений и уточненных технических спецификаций (в случае наличия) участников второго этапа;
- утверждение и публикация протокола итогов закупок способом двухэтапного тендера.
4. Срок начала проведения второго этапа двухэтапного тендера не должен превышать 60 (шестьдесят) календарных дней с даты подведения итогов первого этапа двухэтапного тендера.
5. Если иное не предусмотрено Порядком и Стандартом, при проведении двухэтапного тендера используются применимые процедуры открытого тендера.

Порядок осуществления закупок акционерным обществом "Фонд национального благосостояния "Самрук-Қазына" и юридическими лицами, пятьдесят и более процентов голосующих акций (долей участия) которых прямо или косвенно принадлежат АО "Самрук-Қазына" на праве собственности или доверительного управления

Глава 3. ПРОЦЕССЫ ОСУЩЕСТВЛЕНИЯ ЗАКУПОК

Статья 14. Порядок проведения закупок способом запроса ценовых предложений

1. Применение способа запроса ценовых предложений допускается в случаях:
1) осуществления закупки товаров, работ и услуг, если сумма, предусмотренная для их закупки планом закупок заказчика на соответствующий календарный год, не превышает 20 миллионов тенге без учета НДС;
2) определенных Правлением Фонда.
2. Не допускается в целях применения способа запроса ценовых предложений по подпункту 1) пункта 1 настоящей статьи дробление объемов закупок однородных товаров, работ, услуг, запланированных на соответствующий финансовый год, на части, не превышающие 20 миллионов тенге без учета НДС. Данное требование не распространяется на случаи, когда заказчик осуществляет закупки товаров, работ, услуг, необходимых для обеспечения деятельности его филиала (представительства), при условии осуществления таких закупок от имени заказчика непосредственно филиалом (представительством) заказчика. При этом общая сумма однородных товаров, работ и услуг, закупаемых данным филиалом (представительством) в соответствующем финансовом году, не должна превышать 20 миллионов тенге без учета НДС.
3. Процедура закупок способом запроса ценовых предложений предусматривает проведение следующих последовательных мероприятий:
1) формирование и утверждение документации по закупкам;
2) публикация объявления или направление приглашения для участия в закупках способом запроса ценовых предложений;
3) вскрытие и рассмотрение ценовых предложений;
4) проведение торгов (в случае проведения закупок с применением торгов на понижение);
5) утверждение итогов закупок способом запроса ценовых предложений.

МЕДИЦИНСКИЙ ЦЕНТР
Belon
medical

ПРИЕМ СПЕЦИАЛИСТОВ:

Стоматолог
ЛОР (детский, взрослый с выездом)
Гинеколог высшей категории
Маммолог высшей категории
Дерматовенеролог высшей категории
Гастроэнтеролог
Эндокринолог
Офтальмолог
Невропатолог
Кардиолог
Терапевт
Педиатр (с выездом)
Уролог
Хирург
Мануалист
УЗИ всех органов
ЭКГ
Дневной стационар
Все виды анализов

г. Астана, ул. Жубанова, 24
тел.: 8(7172) 93 99 15
моб.: 8 702 845 99 05
e-mail: medical@belon.kz,
Сайт: www.belon.kz
ЧАСЫ ПРИЕМА:
Каждый день с 08:00-20:00 ч.
ПО ПРЕДВАРИТЕЛЬНОЙ ЗАПИСИ

Порядок осуществления закупок акционерным обществом "Фонд национального благосостояния "Самрук-Қазына" и юридическими лицами, пятьдесят и более процентов голосующих акций (долей участия) которых прямо или косвенно принадлежат АО "Самрук-Қазына" на праве собственности или доверительного управления

Глава 3. ПРОЦЕССЫ ОСУЩЕСТВЛЕНИЯ ЗАКУПОК

Статья 15. Особенности применения способа закупок из одного источника

1. Заказчик вправе, а в случае, предусмотренном подпунктом 8) настоящего пункта, обязан осуществить закупки способом из одного источника на основании решения руководителя исполнительного органа заказчика или иного уполномоченного им лица в следующих случаях:

1) приобретения товаров, работ, услуг, если имеется необходимость в осуществлении закупок ежедневной и (или) еженедельной потребности (на период с даты объявления тендера и до заключения договора по итогам тендера) по перечню, утвержденному коллегиальным исполнительным органом/наблюдательным советом (в случае отсутствия коллегиального исполнительного органа/наблюдательного совета органом управления/высшим органом (общее собрание участников) дочерней организации Фонда первого уровня/Фонда.

При этом не допускается приобретение товаров, работ и услуг ежедневной и (или) еженедельной потребности на сумму более 1/4 от суммы, предусмотренной планом закупок на приобретение данных товаров, работ и услуг на год, определенный для осуществления закупки. Решение о закупках способом из одного источника в случае, предусмотренном настоящим подпунктом, принимается руководителем исполнительного органа заказчика (за исключением Фонда);

2) приобретения периодических печатных изданий на бумажном и (или) электронном носителях, услуг по размещению информации в зарубежных средствах массовой информации, услуг по предоставлению информации международными информационными организациями, а также услуг по предоставлению информации, размещенной на веб-сайтах, озвученных книг, изданных на различных магнитных носителях, книг, изданных рельефно-точечным шрифтом, тифлосредств для обслуживания инвалидов по зрению, услуг специализированных библиотек;

3) приобретения услуг по обязательному медицинскому осмотру работников, занятых на тяжелых работах, работах с вредными (особо вредными) и (или) опасными условиями труда, а также на работах, связанных с повышенной опасностью, машинами и механизмами и услуг по оздоровлению (амбулаторному, стационарному обследованию/лечению) работников, заболевания которых были выявлены в результате обязательного медицинского осмотра;

4) приобретения заказчиком товаров, работ, услуг для исполнения обязательств:

по договору о закупках, заключенному им в качестве поставщика в рамках Порядка по итогам тендера;

по договору о закупках, заключенному им в качестве поставщика в рамках законодательства о недропользовании по итогам тендера;

по договору о закупках, заключенному им в качестве поставщика по итогам конкурентных закупок, проведенных в соответствии с законодательством других стран;

по сделке, заключенной им в качестве поставщика в порядке, регулирующим приобретение товаров, работ и услуг недропользователями и их подрядчиками, осуществляющими свою деятельность в рамках соглашений (контрактов) о разделе продукции, утвержденных Правительством Республики Казахстан, либо в рамках контракта на недропользование, утвержденного Президентом Республики Казахстан;

5) приобретения услуг эксплуатации подъездных путей при условии отсутствия конкурентного подъездного пути;

6) долгосрочной аренды земельных участков сроком более пяти лет в целях реализации заказчиком инвестиционных программ, проектов, возмещение ежегодных затрат при изъятии земельных участков у физических или юридических лиц на время действия Контрактов на недропользование, а также приобретение права возмездного землепользования или права частной собственности на земельный участок у его собственника (собственников) или у государства по рыночной или кадастровой (оценочной) стоимости в соответствии с земельным законодательством Республики Казахстан;

7) приобретения услуг аренды помещений, зданий, сооружений, необходимой для обеспечения уставной деятельности заказчика, услуг по их техническому содержанию, охране и обслуживанию;

8) приобретения товара, производимого потенциальным поставщиком в рамках реализации Проекта по созданию новых производств, посредством заключения офтейк-контракта на основании ценового маркетингового заключения Оператора Фонда по закупкам, предоставляемого в порядке, определенном Фондом;

9) приобретения товаров, работ, услуг для:

- локализации и (или) ликвидации последствий чрезвычайных ситуаций и положений;
- охраны жизни и здоровья работников при забастовках, создающих угрозу безопасности на объектах заказчиков;
- ликвидации аварий и инцидентов на электроэнергетических объектах, коммуникационных системах жизнеобеспечения, объектах железнодорожного, воздушного, автомобильного, морского транспорта, связи, очистных сооружениях, нефтетрубопроводах, газопроводах и иных опасных производственных объектах;
- при возникновении поломок, выхода из строя коммуникаций, механизмов, агрегатов, запасных частей и материалов в пути следования, требующих незамедлительного восстановления;

10) приобретения товаров, работ, услуг у лица:

- обладающего исключительными правами в отношении приобретаемых товаров, работ, услуг, являющимися объектами интеллектуальной собственности;
- заключившего стратегическое соглашение о партнёрстве с Фондом по приобретению товаров, работ, услуг, являющихся объектами интеллектуальной собственности;
- определенного стратегическим соглашением о партнёрстве, заключенным с Фондом, для реализации закупочной категорийной стратегии по категории закупок, управление которой осуществляется на уровне Фонда;

11) приобретения материалов выставок, семинаров, конференций, совещаний, форумов, симпозиумов, тренингов, стажировок, мастер-классов, курсов повышения квалификации, на сдачу экзаменов, а также оплаты за участие в указанных мероприятиях и приобретение товаров, работ, услуг для организации участия в указанных мероприятиях;

12) приобретения товаров, работ, услуг по ценам, тарифам, сборам и платежам, установленным законодательством Республики Казахстан или законодательством других стран либо у лица, определенного законодательством Республики Казахстан;

13) приобретения имущества (активов), реализуемого на торгах (аукционах), тендерах:

судебными исполнителями в соответствии с законодательством Республики Казахстан об исполнительном производстве;

проводимых в соответствии с законодательством Республики Казахстан о банкротстве;

проводимых в соответствии с земельным законодательством Республики Казахстан;

проводимых в соответствии с законодательством о естественных монополиях;

при приватизации государственного имущества;

14) приобретения услуг рейтинговых агентств, финансовых услуг;

15) приобретения консультационных и иных услуг (включая, но не ограничиваясь услугами местных и международных брокеров, дилеров, регистраторов, депозитариев, кастодианов, финансовых консультантов, инвестиционных банков, внешних управляющих активами и т.д.) по размещению на казахстанском и/или иностранном фондовом рынке акций и/или иных классов активов, а также по приобретению, выкупу и/или делистингу размещенных на казахстанском и/или иностранном фондовом рынке акций и/или иных классов активов;

16) приобретения товаров, работ, услуг в целях реализации инвестиционных стратегических проектов, входящих в перечень, определяемый Правительством Республики Казахстан, и способных оказать стратегическое влияние на экономическое развитие Республики Казахстан;

17) приобретения услуг по организации и проведению мероприятий, посвященных празднованию государственных, национальных и профессиональных праздников в соответствии с законодательством Республики Казахстан для нужд структурных подразделений заказчика, дислоцированных за пределами городов Нур-Султан, Алматы, Шымкент и областных центров;

18) приобретения товаров, работ, услуг, если общая сумма однородных видов товаров, работ, услуг, с учетом НДС, предусмотренная планом закупок на соответствующий календарный год, не превышает тысячекратного размера месячного расчётного показателя, установленного законом о республиканском бюджете на соответствующий финансовый год.

2. Заказчик вправе осуществить закупки способом из одного источника на основании решения коллегиального исполнительного органа/наблюдательного совета (в случае отсутствия коллегиального исполнительного органа/наблюдательного совета органом управления/высшим органом (общее собрание участников) заказчика в следующих случаях:

1) если у заказчика, закупившего товары, работы, услуги у какого-либо поставщика, возникает необходимость произвести у того же поставщика другие закупки в целях унификации, стандартизации или обеспечения совместимости с имеющимися товарами, оборудованием, технологией, работами или услугами;

2) приобретения консультационных и юридических услуг по вопросам возможного инициирования международных арбитражей и судебных споров в иностранных юрисдикциях, а также по защите и/или представлению интересов заказчиков в международных коммерческих арбитражах, в международных организациях, в иностранных государственных и судебных органах;

3) приобретения товаров, работ и услуг в рамках выполнения государственного задания, исполнения поручения Президента Республики Казахстан или Первого Президента Республики Казахстан - Елбасы;

4) приобретения товаров, необходимых для реализации инновационного проекта, у завода - изготовителя, а также работ и услуг по внедрению инновационного проекта в производственную деятельность при условии одобрения приобретения руководителем исполнительного органа организации, пятьюдесятью и более процентами голосующих акций (долей участия) которых прямо владеет Фонд на праве собственности или доверительного управления;

5) приобретения у частного партнера или компании государственно-частного партнерства, определенных в соответствии с законодательством Республики Казахстан о государственно-частном партнерстве, товаров, работ, услуг, производимых в рамках реализации проекта государственно-частного партнерства.

3. Заказчик вправе осуществить закупки услуг аудиторской организации по проведению аудита заказчика способом закупок из одного источника на основании решения уполномоченного органа заказчика, к компетенции которого, согласно уставу заказчика, отнесено принятие решения по определению аудиторской организации, осуществляющей аудит заказчика.

Выбор аудиторской организации осуществляется в соответствии с внутренним документом Фонда, регулирующим процедуру выбора аудиторской организации для оказания услуг по аудиту финансовой отчетности, утвержденным Правлением Фонда.

ОФСЕТНАЯ ПЕЧАТЬ:

ГАЗЕТЫ
ЖУРНАЛЫ
КНИГИ
РЕКЛАМНЫЕ БУКЛЕТЫ
ФЛАЕРЫ
ВИЗИТКИ

ПОЛИГРАФИЯ
Imprime

ЦИФРОВАЯ ПЕЧАТЬ:

ИМИДЖЕВАЯ ПРОДУКЦИЯ
ПАПКИ
КАЛЕНДАРИ
МЕНЮ
ПРАЙСЫ
КАТАЛОГИ

г. Нур-Султан, ул. Жубанова 24/1
Imprime.ast@gmail.com

+7 7172 93 35 04, +7 702 562 40 43
+7 778 630 91 77

Офисы в аренду

Во всех районах города Нур-Султан

От 10 до 300 кв.м. От 3000 тенге/кв.м Тел. 8-778-188-15-61.

Belon Home

Квартиры гостиничного типа в аренду во всех районах города Нур-Султан

“Упакованные”. Оплата ежемесячно. Тел: 8 777 191 3940

Belon life

- фитнес • hotel -

Хочешь быть стройной и привлекательной?
Хочешь быть подтянутым и сильным?
Новый фитнес-клуб «Belon Life» поможет в этом.

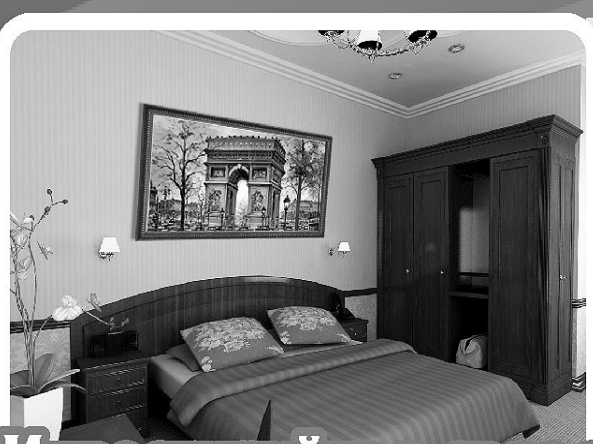

Инвестируйте в свое здоровье! Это самые надежные инвестиции!

Тренажеры на все группы мышц, два бассейна с джакузи и гидромассажем, четыре вида саун, десятки групповых самых современных программ - все это по очень доступным ценам! Первым записавшимся - скидки!

Астана, пр-т Абылай-хана, 24/1, тел: +7 (7172) 56 20 20
e-mail: life@belon.kz, www.belon.kz

МЕДИЦИНСКИЙ ЦЕНТР

Belon medical

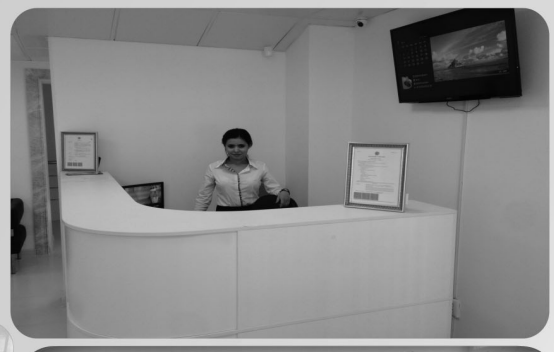

- ПРОКТОЛОГ
- ДЕРМАТОВЕНЕРОЛОГ
- ГИНЕКОЛОГ
- УРОЛОГ
- ТЕРАПЕВТ
- УЗИ ВСЕХ ОРГАНОВ
- МЕДИЦИНСКИЕ АНАЛИЗЫ
- УЗИ ИССЛЕДОВАНИЯ
- КОНСУЛЬТАЦИИ
- СТОМАТОЛОГИЯ

Наш адрес:
010000, Республика Казахстан, г. Нур-Султан, ул.Жубанова,24
Тел/факс: +7 (7172) 93-99-15, e-mail: medical@belon.kz ,
www.belon.kz

Собственник: ТОО «Издательство БМ» Свидетельство о постановке на учет средства массовой информации № 10693-Г от 26 февраля 2010 года.	Выдано Министерством культуры и информации Республики Казахстан. Адрес редакции: Республика Казахстан, 010000, г. Нур-Султан, мкр. Самал 9, офис 1	Тел./ф: 8 (7172) 43 91 07. E-mail: info@tendr.kz www.tendr.kz	Ответственность за содержание рекламы и объявлений несет рекламодатель. Перевод с государственного языка на русский и наоборот осуществляет рекламодатель.	Главный редактор **Динара Кебиспаева** Газета печатается в типографии ТОО «Издательство БМ», г. Нур-Султан, ул. Жубанова, 24/1. 8(7172) 93-98-25 Заказ № 62 ТК

Выходит 5 раз в неделю (вторник, среда, четверг, пятница, суббота). Общий тираж 20000 экз.