ТЕНДЕР КЗ

№ 73 (2890)	1 сентября 2022 г.	Выходит 5 раз в неделю.	Распространяется на всей территории Казахстана.	Издается с 01 июля 2009 г.	www.tendr.kz

"ЛУКОЙЛ Лубрикантс Орталық Азия" ЖШС (Алматы облысы, Байсерке ауылы, өнеркәсіптік аймақ аумағы, 1632 ғимарат) "Зауыт асханасында жұмысшылардың тамақтануын ұйымдастыру бойынша қызмет көрсету қуаты жылына 100 мың т майлау материалдарын өндіру бойынша" (тендер нөмірі Т197) екі кезеңдік ашық тендерін жариялайды.

Тендерге қатысуға өтінім берудің соңғы мерзімі - 07.09.2022 ж.

Тендерлік ұсынысты берудің соңғы мерзімі - 23.09.2022 ж.

Тендерге қатысуға өтінімді, сондай-ақ толық ақпаратты үміткерлер мына мекенжай бойынша ала алады: Irina.Stulbo@lukoil.com.

ТОО "ЛУКОЙЛ Лубрикантс Центральная Азия" (Алматинская область, село Байсерке, территория Промзона, здание 1632) объявляет открытый двухэтапный тендер "Оказание услуг по организации питания работников в столовой завода по производству смазочных материалов мощностью 100 тыс.т год" (номер тендера Т197).

Окончательный срок подачи заявки на участие в тендере - 07.09.2022 г.

Окончательный срок подачи тендерного предложения - 23.09.2022 г.

Заявку на участие в тендере, а также более подробную информацию претенденты могут получить по адресу: Irina.Stulbo@lukoil.com.

"ЛУКОЙЛ Лубрикантс Орталық Азия" ЖШС (Алматы облысы, Байсерке ауылы, өнеркәсіптік аймақ аумағы, 1632 ғимарат) "ЛУКОЙЛ Лубрикантс Орталық Азия" ЖШС іс-шараны ұйымдастыру және өткізу бойынша қызметтер көрсету" (тендер нөмірі Т198) екі кезеңдік ашық тендерін жариялайды.

Тендерге қатысуға өтінім берудің соңғы мерзімі - 05.09.2022 ж.

Тендерлік ұсынысты берудің соңғы мерзімі - 21.09.2022 ж.

Тендерге қатысуға өтінімді, сондай-ақ толық ақпаратты үміткерлер мына мекенжай бойынша ала алады: Irina.Stulbo@lukoil.com.

ТОО "ЛУКОЙЛ Лубрикантс Центральная Азия" (Алматинская область, село Байсерке, территория Промзона, здание 1632) объявляет открытый двухэтапный тендер Оказание услуг по организации и проведению мероприятия ТОО "ЛУКОЙЛ Лубрикантс Центральная Азия" (номер тендера Т198).

Окончательный срок подачи заявки на участие в тендере - 05.09.2022 г.

Окончательный срок подачи тендерного предложения - 21.09.2022 г.

Заявку на участие в тендере, а также более подробную информацию претенденты могут получить по адресу: Irina.Stulbo@lukoil.com.

Порядок осуществления закупок акционерным обществом "Фонд национального благосостояния "Самрук-Қазына" и юридическими лицами, пятьдесят и более процентов голосующих акций (долей участия) которых прямо или косвенно принадлежат АО "Самрук-Қазына" на праве собственности или доверительного управления

Глава 3. ПРОЦЕССЫ ОСУЩЕСТВЛЕНИЯ ЗАКУПОК

Статья 14. Порядок проведения закупок способом запроса ценовых предложений

1. Применение способа запроса ценовых предложений допускается в случаях:

1) осуществления закупки товаров, работ и услуг, если сумма, предусмотренная для их закупки планом закупок заказчика на соответствующий календарный год, не превышает 20 миллионов тенге без учета НДС;

2) определенных Правлением Фонда.

2. Не допускается в целях применения способа запроса ценовых предложений по подпункту 1) пункта 1 настоящей статьи дробление объемов закупок однородных товаров, работ, услуг, запланированных на соответствующий финансовый год, на части, не превышающие 20 миллионов тенге без учета НДС. Данное требование не распространяется на случаи, когда заказчик осуществляет закупки товаров, работ, услуг, необходимых для обеспечения деятельности его филиала (представительства), при условии осуществления таких закупок от имени заказчика непосредственно филиалом (представительством) заказчика. При этом общая сумма однородных товаров, работ и услуг, закупаемых данным филиалом (представительством) в соответствующем финансовом году, не должна превышать 20 миллионов тенге без учета НДС.

3. Процедура закупок способом запроса ценовых предложений предусматривает проведение следующих последовательных мероприятий:

1) формирование и утверждение документации по закупкам;

2) публикация объявления или направление приглашения для участия в закупках способом запроса ценовых предложений;

3) вскрытие и рассмотрение ценовых предложений;

4) проведение торгов (в случае проведения закупок с применением торгов на понижение);

5) утверждение итогов закупок способом запроса ценовых предложений.

Порядок осуществления закупок акционерным обществом "Фонд национального благосостояния "Самрук-Қазына" и юридическими лицами, пятьдесят и более процентов голосующих акций (долей участия) которых прямо или косвенно принадлежат АО "Самрук-Қазына" на праве собственности или доверительного управления

Глава 3. ПРОЦЕССЫ ОСУЩЕСТВЛЕНИЯ ЗАКУПОК

Статья 18. Особенности применения способа закупок в рамках внутрихолдинговой кооперации

1. Заказчик вправе осуществить закупки в рамках внутрихолдинговой кооперации на основании решения руководителя исполнительного органа заказчика или иного уполномоченного им лица в следующих случаях:

1) приобретение товаров, работ, услуг у организаций, пятьдесят и более процентов голосующих акций (долей участия) которых прямо или косвенно принадлежат Фонду на праве собственности по виду(ам) деятельности, предусмотренным уставом организации;

2) приобретение невостребованных ликвидных и неликвидных запасов у организаций, пятьдесят и более процентов голосующих акций (долей участия) которых прямо или косвенно принадлежат Фонду на праве собственности;

3) приобретение услуг у учреждений, учредителями которых выступают Фонд и(или) организации Фонда, по виду(ам) деятельности, предусмотренным уставом учреждения;

4) приобретение товаров у организаций, двадцать пять и более процентов акций (долей участия) которых прямо или косвенно на праве собственности принадлежат организации, пятьдесят и более процентов голосующих акций (долей участия) которых прямо или косвенно принадлежат Фонду на праве собственности:

- производящих закупаемый товар;

- планируемых производить товар для функционирования производства, созданного в рамках инвестиционного стратегического проекта на территории специальной экономической зоны.

Закупки, предусмотренные подпунктами 1) и 3) настоящего пункта, осуществляются по Перечню товаров, работ и услуг, закупки которых могут осуществляться в рамках внутрихолдинговой кооперации, утвержденному Правлением Фонда.

При этом в случаях, предусмотренных подпунктами 1) и 3) настоящего пункта, организации, пятьдесят и более процентов голосующих акций (долей участия) которых прямо или косвенно принадлежат Фонду на праве собственности, и (или) учреждения, обязаны самостоятельно выполнить не менее двух третей (2/3) объема по выполнению работ, оказанию услуг за исключением случаев поставки товаров, выполнения работ, оказания услуг провайдером бизнес-решений.

МЕДИЦИНСКИЙ ЦЕНТР
Belon
medical

ПРИЕМ СПЕЦИАЛИСТОВ:

Стоматолог
ЛОР (детский, взрослый с выездом)
Гинеколог высшей категории
Маммолог высшей категории
Дерматовенеролог высшей категории
Гастроэнтеролог
Эндокринолог
Офтальмолог
Невропатолог
Кардиолог
Терапевт
Педиатр (с выездом)
Уролог
Хирург
Мануалист
УЗИ всех органов
ЭКГ
Дневной стационар
Все виды анализов

г. Астана, ул. Жубанова, 24
тел.: 8(7172) 93 99 15
моб.: 8 702 845 99 05
e-mail: medical@belon.kz,
Сайт: www.belon.kz
ЧАСЫ ПРИЕМА:
Каждый день с 08:00-20:00 ч.
ПО ПРЕДВАРИТЕЛЬНОЙ ЗАПИСИ

Порядок осуществления закупок акционерным обществом "Фонд национального благосостояния "Самрук-Қазына" и юридическими лицами, пятьдесят и более процентов голосующих акций (долей участия) которых прямо или косвенно принадлежат АО "Самрук-Қазына" на праве собственности или доверительного управления

Глава 3. ПРОЦЕССЫ ОСУЩЕСТВЛЕНИЯ ЗАКУПОК

Статья 15. Особенности применения способа закупок из одного источника

1. Заказчик вправе, а в случае, предусмотренном подпунктом 8) настоящего пункта, обязан осуществить закупки способом из одного источника на основании решения руководителя исполнительного органа заказчика или иного уполномоченного им лица в следующих случаях:

1) приобретения товаров, работ, услуг, если имеется необходимость в осуществлении закупок ежедневной и (или) еженедельной потребности (на период с даты объявления тендера и до заключения договора по итогам тендера) по перечню, утвержденному коллегиальным исполнительным органом/наблюдательным советом (в случае отсутствия коллегиального исполнительного органа/наблюдательного совета органом управления/высшим органом (общее собрание участников) дочерней организации Фонда первого уровня/Фонда.

При этом не допускается приобретение товаров, работ и услуг ежедневной и (или) еженедельной потребности на сумму более 1/4 от суммы, предусмотренной планом закупок на приобретение данных товаров, работ и услуг на год, определенный для осуществления закупки. Решение о закупках способом из одного источника в случае, предусмотренном настоящим подпунктом, принимается руководителем исполнительного органа заказчика (за исключением Фонда);

2) приобретения периодических печатных изданий на бумажном и (или) электронном носителях, услуг по размещению информации в зарубежных средствах массовой информации, услуг по предоставлению информации международными информационными организациями, а также услуг по предоставлению информации, размещенной на веб-сайтах, озвученных книг, изданных на различных магнитных носителях, книг, изданных рельефно-точечным шрифтом, тифлосредств для обслуживания инвалидов по зрению, услуг специализированных библиотек;

3) приобретения услуг по обязательному медицинскому осмотру работников, занятых на тяжелых работах, работах с вредными (особо вредными) и (или) опасными условиями труда, а также на работах, связанных с повышенной опасностью, машинами и механизмами и услуг по оздоровлению (амбулаторному, стационарному обследованию/лечению) работников, заболевания которых были выявлены в результате обязательного медицинского осмотра;

4) приобретения заказчиком товаров, работ, услуг для исполнения обязательств:

по договору о закупках, заключенному им в качестве поставщика в рамках Порядка по итогам тендера;

по договору о закупках, заключенному им в качестве поставщика в рамках законодательства о недропользовании по итогам тендера;

по договору о закупках, заключенному им в качестве поставщика по итогам конкурентных закупок, проведенных в соответствии с законодательством других стран;

по сделке, заключенной им в качестве поставщика в порядке, регулирующим приобретение товаров, работ и услуг недропользователями и их подрядчиками, осуществляющими свою деятельность в рамках соглашений (контрактов) о разделе продукции, утвержденных Правительством Республики Казахстан, либо в рамках контракта на недропользование, утвержденного Президентом Республики Казахстан;

5) приобретения услуг эксплуатации подъездных путей при условии отсутствия конкурентного подъездного пути;

6) долгосрочной аренды земельных участков сроком более пяти лет в целях реализации заказчиком инвестиционных программ, проектов, возмещение ежегодных затрат при изъятии земельных участков у физических или юридических лиц на время действия Контрактов на недропользование, а также приобретение права возмездного землепользования или права частной собственности на земельный участок у его собственника (собственников) или у государства по рыночной или кадастровой (оценочной) стоимости в соответствии с земельным законодательством Республики Казахстан;

7) приобретения услуг аренды помещений, зданий, сооружений, необходимой для обеспечения уставной деятельности заказчика, услуг по их техническому содержанию, охране и обслуживанию;

8) приобретения товара, производимого потенциальным поставщиком в рамках реализации Проекта по созданию новых производств, посредством заключения офтейк-контракта на основании ценового маркетингового заключения Оператора Фонда по закупкам, предоставляемого в порядке, определенном Фондом;

9) приобретения товаров, работ, услуг для:

- локализации и (или) ликвидации последствий чрезвычайных ситуаций и положений;
- охраны жизни и здоровья работников при забастовках, создающих угрозу безопасности на объектах заказчиков;
- ликвидации аварий и инцидентов на электроэнергетических объектах, коммуникационных системах жизнеобеспечения, объектах железнодорожного, воздушного, автомобильного, морского транспорта, связи, очистных сооружениях, нефтетрубопроводах, газопроводах и иных опасных производственных объектах;
- при возникновении поломок, выхода из строя коммуникаций, механизмов, агрегатов, запасных частей и материалов в пути следования, требующих незамедлительного восстановления;

10) приобретения товаров, работ, услуг у лица:

- обладающего исключительными правами в отношении приобретаемых товаров, работ, услуг, являющимися объектами интеллектуальной собственности;
- заключившего стратегическое соглашение о партнёрстве с Фондом по приобретению товаров, работ, услуг, являющихся объектами интеллектуальной собственности;
- определенного стратегическим соглашением о партнёрстве, заключенным с Фондом, для реализации закупочной категорийной стратегии по категории закупок, управление которой осуществляется на уровне Фонда;

11) приобретения материалов выставок, семинаров, конференций, совещаний, форумов, симпозиумов, тренингов, стажировок, мастер-классов, курсов повышения квалификации, на сдачу экзаменов, а также оплаты за участие в указанных мероприятиях и приобретение товаров, работ, услуг для организации участия в указанных мероприятиях;

12) приобретения товаров, работ, услуг по ценам, тарифам, сборам и платежам, установленным законодательством Республики Казахстан или законодательством других стран либо у лица, определенного законодательством Республики Казахстан;

13) приобретения имущества (активов), реализуемого на торгах (аукционах), тендерах:

судебными исполнителями в соответствии с законодательством Республики Казахстан об исполнительном производстве;

проводимых в соответствии с законодательством Республики Казахстан о банкротстве;

проводимых в соответствии с земельным законодательством Республики Казахстан;

проводимых в соответствии с законодательством о естественных монополиях;

при приватизации государственного имущества;

14) приобретения услуг рейтинговых агентств, финансовых услуг;

15) приобретения консультационных и иных услуг (включая, но не ограничиваясь услугами местных и международных брокеров, дилеров, регистраторов, депозитариев, кастодианов, финансовых консультантов, инвестиционных банков, внешних управляющих активами и т.д.) по размещению на казахстанском и/или иностранном фондовом рынке акций и/или иных классов активов, а также по приобретению, выкупу и/или делистингу размещенных на казахстанском и/или иностранном фондовом рынке акций и/или иных классов активов;

16) приобретения товаров, работ, услуг в целях реализации инвестиционных стратегических проектов, входящих в перечень, определяемый Правительством Республики Казахстан, и способных оказать стратегическое влияние на экономическое развитие Республики Казахстан;

17) приобретения услуг по организации и проведению мероприятий, посвященных празднованию государственных, национальных и профессиональных праздников в соответствии с законодательством Республики Казахстан для нужд структурных подразделений заказчика, дислоцированных за пределами городов Нур-Султан, Алматы, Шымкент и областных центров;

18) приобретения товаров, работ, услуг, если общая сумма однородных видов товаров, работ, услуг, с учетом НДС, предусмотренная планом закупок на соответствующий календарный год, не превышает тысячекратного размера месячного расчётного показателя, установленного законом о республиканском бюджете на соответствующий финансовый год.

2. Заказчик вправе осуществить закупки способом из одного источника на основании решения коллегиального исполнительного органа/наблюдательного совета (в случае отсутствия коллегиального исполнительного органа/наблюдательного совета органом управления/высшим органом (общее собрание участников) заказчика в следующих случаях:

1) если у заказчика, закупившего товары, работы, услуги у какого-либо поставщика, возникает необходимость произвести у того же поставщика другие закупки в целях унификации, стандартизации или обеспечения совместимости с имеющимися товарами, оборудованием, технологией, работами или услугами;

2) приобретения консультационных и юридических услуг по вопросам возможного инициирования международных арбитражей и судебных споров в иностранных юрисдикциях, а также по защите и/или представлению интересов заказчиков в международных коммерческих арбитражах, в международных организациях, в иностранных государственных и судебных органах;

3) приобретения товаров, работ и услуг в рамках выполнения государственного задания, исполнения поручения Президента Республики Казахстан или Первого Президента Республики Казахстан - Елбасы;

4) приобретения товаров, необходимых для реализации инновационного проекта, у завода - изготовителя, а также работ и услуг по внедрению инновационного проекта в производственную деятельность при условии одобрения приобретения руководителем исполнительного органа организации, пятьюдесятью и более процентами голосующих акций (долей участия) которых прямо владеет Фонд на праве собственности или доверительного управления;

5) приобретения у частного партнера или компании государственно-частного партнерства, определенных в соответствии с законодательством Республики Казахстан о государственно-частном партнерстве, товаров, работ, услуг, производимых в рамках реализации проекта государственно-частного партнерства.

3. Заказчик вправе осуществить закупки услуг аудиторской организации по проведению аудита заказчика способом закупок из одного источника на основании решения уполномоченного органа заказчика, к компетенции которого, согласно уставу заказчика, отнесено принятие решения по определению аудиторской организации, осуществляющей аудит заказчика.

Выбор аудиторской организации осуществляется в соответствии с внутренним документом Фонда, регулирующим процедуру выбора аудиторской организации для оказания услуг по аудиту финансовой отчетности, утвержденным Правлением Фонда.

ОФСЕТНАЯ ПЕЧАТЬ:

ГАЗЕТЫ
ЖУРНАЛЫ
КНИГИ
РЕКЛАМНЫЕ БУКЛЕТЫ
ФЛАЕРЫ
ВИЗИТКИ

ПОЛИГРАФИЯ
Imprime

ЦИФРОВАЯ ПЕЧАТЬ:

ИМИДЖЕВАЯ ПРОДУКЦИЯ
ПАПКИ
КАЛЕНДАРИ
МЕНЮ
ПРАЙСЫ
КАТАЛОГИ

г. Нур-Султан, ул. Жубанова 24/1
Imprime.ast@gmail.com

+7 7172 93 35 04, +7 702 562 40 43
+7 778 630 91 77

Belon Home

Квартиры гостиничного типа в аренду во всех районах города Нур-Султан

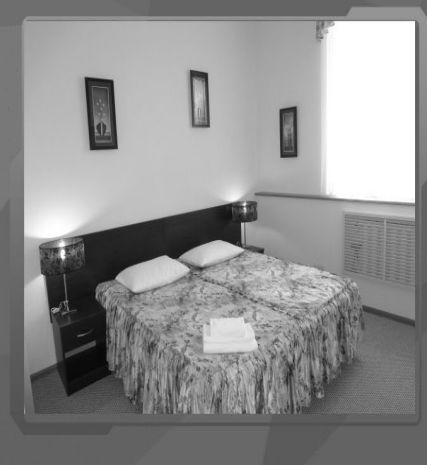

“Упакованные”. Оплата ежемесячно. Тел: 8 777 191 3940

Офисы в аренду

Во всех районах города Нур-Султан

От 10 до 300 кв.м. От 3000 тенге/кв.м Тел. 8-778-188-15-61.

Belon life

- фитнес • hotel -

Хочешь быть стройной и привлекательной?
Хочешь быть подтянутым и сильным?
Новый фитнес-клуб «Belon Life» поможет в этом.

Инвестируйте в свое здоровье! Это самые надежные инвестиции!

Тренажеры на все группы мышц, два бассейна с джакузи и гидромассажем, четыре вида саун, десятки групповых самых современных программ - все это по очень доступным ценам! Первым записавшимся - скидки!

Астана, пр-т Абылай-хана, 24/1, тел: +7 (7172) 56 20 20
e-mail: life@belon.kz, www.belon.kz

МЕДИЦИНСКИЙ ЦЕНТР

Belon medical

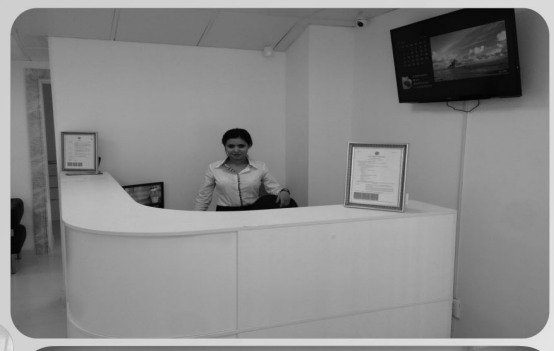

- ПРОКТОЛОГ
- ДЕРМАТОВЕНЕРОЛОГ
- ГИНЕКОЛОГ
- УРОЛОГ
- ТЕРАПЕВТ
- УЗИ ВСЕХ ОРГАНОВ
- МЕДИЦИНСКИЕ АНАЛИЗЫ
- УЗИ ИССЛЕДОВАНИЯ
- КОНСУЛЬТАЦИИ
- СТОМАТОЛОГИЯ

Наш адрес:
010000, Республика Казахстан, г. Нур-Султан, ул.Жубанова,24
Тел/факс: +7 (7172) 93-99-15, e-mail: medical@belon.kz ,
www.belon.kz

Собственник: ТОО «Издательство БМ» Свидетельство о постановке на учет средства массовой информации № 10693-Г от 26 февраля 2010 года.

Выдано Министерством культуры и информации Республики Казахстан. Адрес редакции: Республика Казахстан, 010000, г. Нур-Султан, мкр. Самал 9, офис 1

Тел./ф: 8 (7172) 43 91 07.
E-mail: info@tendr.kz
www.tendr.kz

Ответственность за содержание рекламы и объявлений несет рекламодатель. Перевод с государственного языка на русский и наоборот осуществляет рекламодатель.

Главный редактор **Динара Кебиспаева**
Газета печатается в типографии ТОО «Издательство БМ», г. Нур-Султан, ул. Жубанова, 24/1. 8(7172) 93-98-25
Заказ № 73 ТК

Выходит 5 раз в неделю (вторник, среда, четверг, пятница, суббота). Общий тираж 20000 экз.